



ข้อเสนอแนะในการจัดทำรายงานเพื่อการประเมินผลการปฏิบัติงานตามแผนแม่บทฯ
ปีงบประมาณ ๒๕๖๐

โดย

ศูนย์ประสานการปฏิบัติที่ ๔
กองอำนวยการรักษาความมั่นคงภายในราชอาณาจักร



แนวทางการดำเนินกิจกรรมผนีกกำลังป้องกันและปราบปรามการ บุกรุกทำลาย ทรัพยากรป่าไม้

๑. ด้านการป้องกันฯ

๑.๑ เป้าหมาย

๑.๑.๑ **สำรวจและควบคุม “การถือครองทำกิน”** ของราษฎรในพื้นที่ป่าไม้
ภายใต้ เงื่อนไข กฎหมายระเบียบวิธีการปฏิบัติที่เป็นธรรม ให้แล้วเสร็จภายใน ๑ ปี (ตาม
วัตถุประสงค์ของแผนแม่บทข้อ ๓.๔.๑)

๑.๑.๒ **ปรับปรุงแนวเขตป่าไม้ที่ต้องดำรงรักษาไว้ให้ชัดเจนและเป็นปัจจุบัน**
เพื่อการบริหารจัดการและฟื้นฟูอย่างเป็นรูปธรรมภายใน ๒ ปี (ตามวัตถุประสงค์ของ
แผนแม่บทข้อ ๓.๔.๒, ข้อ ๓.๔.๓)



๑.๒ วิธีการดำเนินการ

๑.๒.๑ **กอ.ร.ม.น. จ.ว. จัดตั้งคณะทำงานฯ** รับผิดชอบแผนงาน/โครงการสำรวจการถือครองทำกินของราษฎรในพื้นที่ป่าไม้

๑.๒.๒ จัดประชุม **ปรับเปลี่ยนทัศนคติและชี้แจงการปฏิบัติ** เจ้าหน้าที่ที่เกี่ยวข้องให้ไปในทางเดียวกัน

๑.๒.๓ **จัดเวทีเสวนากับราษฎรในพื้นที่** เพื่อชี้แจงทำความเข้าใจ กฎหมาย ขั้นตอนการปฏิบัติในการผ่อนผันให้ถือครองทำกิน การขอคืนพื้นที่บางส่วนและการปรับปรุงแนวเขตป่าไม้ให้เป็นปัจจุบัน

๑.๒.๔ **ให้ราษฎรมาลงทะเบียน แจ้งการถือครองทำกินภายใน ๓๐ วัน** และให้เจ้าหน้าที่ดำเนินการ **รังวัดจัดทำผังแปลงการถือครองที่ทำกินเป็นรายหมู่บ้าน รายตำบลและรายป่าฯ** นำไปบันทึกลงในแผนที่ภาพถ่ายปี ๒๕๔๕



๑.๒.๕ **ปรับปรุงข้อมูลการผ่อนผันให้ถือครองทำกินให้สอดคล้องกับกฎหมาย คำสั่ง**
คสช.ที่ ๖๔/๕๗, ๖๖/๕๗ และแผนแม่บท แล้ว**จัดทำบันทึกข้อตกลง(MOU)** กับราษฎรแต่ละราย
ภายใต้เงื่อนไขที่กำหนด

๑.๒.๖ **จัดทำหมุดหลักเขต** ทำการฝังหมุดหลักเขตพื้นที่ขอคืนและพื้นที่ป่าไม้ที่เหลือ
โดยให้ความเร่งด่วน พื้นที่ซึ่งล่าช้าต่อการถูกบุกรุกใหม่

๑.๒.๗ **จัดทำบันทึกผังแปลงที่ผ่อนผันให้ราษฎรทำกินตามMOUลงในแผนที่**มาตรา
ส่วน 1:4000 แล้วนำไปปิดประกาศ ณ สำนักงานองค์กรปกครองส่วนท้องถิ่นและ
สำนักงานป่าสงวนแห่งชาติฯ ในแต่ละพื้นที่



๒. ด้านการปราบปรามฯ

๒.๑. เป้าหมาย

๒.๑.๑ ระวังยับยั้งการลักลอบตัดไม้หวงห้าม โดยสิ้นเชิง

๒.๑.๒ ดำเนินการต่อผู้บุกรุก ทำลายทรัพยากรป่าไม้ในทุกพื้นที่อย่างเฉียบขาด

๒.๒ วิธีการดำเนินการ

๒.๒.๑ **จัดตั้งหน่วยเฉพาะกิจ** โดยบูรณาการเจ้าหน้าที่จาก หน่วยงานป่าไม้ อุทยานฯ ทหาร ตำรวจ ฝ่ายปกครองส่วนท้องถิ่นและท้องที่

๒.๒.๒ **จัดชุดลาดตระเวนเคลื่อนที่เร็วและจัดตั้งด่านตรวจชั่วคราว** ในพื้นที่ล่อแหลมต่อการบุกรุก และตัดไม้หวงห้าม

๒.๒.๓ **พัฒนาสัมพันธกับสื่อมวลชนในพื้นที่**และดำเนินการประชาสัมพันธ์ผลการปฏิบัติงานทุกระยะ

๒.๒.๔ **จัดให้มีเครือข่ายการแจ้งเหตุที่มีประสิทธิภาพ**และประชาสัมพันธ์ให้ ราษฎร สื่อมวลชน ฝ่ายปกครองส่วนท้องถิ่น/ท้องที่ทราบ



เรื่องชี้แจง

1. แบบรายงาน 01
2. แบบรายงาน 03
3. การจัดเก็บข้อมูลการถือครองที่ดินในพื้นที่ป่าไม้
4. ข้อเสนอแนะในการจัดทำบันทึกข้อตกลง (MOU)
5. พื้นที่ป่าไม้หายไปไหน



คำอธิบายแบบรายงาน 01

การบันทึกรายงาน

1. หน่วยงาน หมายถึง หน่วยงานที่รับผิดชอบพื้นที่ป่าไม้แต่ละป่า
2. พื้นที่สำรวจการถือครองใช้ประโยชน์ หมายถึง พื้นที่ป่าไม้ที่มีผู้ครอบครองทำกินเป็นรายแปลงทั้งสิ้นในแต่ละป่า ณ ปัจจุบัน ซึ่งยังมีได้มีการดำเนินคดี รวมทั้งพื้นที่ที่มีการขอใช้ประโยชน์อย่างถูกต้องตามกฎหมาย
3. พื้นที่อยู่ระหว่างการดำเนินการตามกฎหมาย หมายถึง พื้นที่ซึ่งถูกดำเนินคดี หรืออยู่ระหว่างการตรวจสอบสิทธิ์ และยังคงอยู่ในกระบวนการยุติธรรมรวมทั้งพื้นที่แปลงที่มีเอกสารสิทธิ์ที่ได้มาโดยไม่ถูกต้องและอยู่ในระหว่างการขอเพิกถอน
4. พื้นที่ยึดคืน หมายถึง พื้นที่ที่มีการรื้อถอนหรือได้คืนมาแล้วจากการเพิกถอนเอกสารสิทธิ์ จากการดำเนินคดี/มาตรการทางการปกครองสิ้นสุดลง
5. พื้นที่ขอคืน หมายถึง พื้นที่ป่าที่สำรวจแล้วมีการถือครองทำกินอยู่แต่ได้ทำบันทึกข้อตกลง ใช้ประโยชน์ทำกินและขอคืนบางส่วนหรือทั้งหมดโดยกำหนดเงื่อนไขให้เป็นไปตาม มติ ครม. 30 มิ.ย.41 และคำสั่ง คสช.ที่ 64/57 และ 66/57
6. พื้นที่ทั้งหมด หมายถึง พื้นที่ป่าไม้แต่ละป่าที่อยู่ในความรับผิดชอบ
7. พื้นที่คงเหลือ = (6) - (2) - (3) + (4) + (5)

หมายเหตุ ในการสรุปรายงาน ให้ใช้ข้อมูลตามที่มีอยู่จริง ณ วันเวลาที่รายงาน

ส่งรายงานถึง ศปป.4 กอ.รมน. ภายในวันที่ 20 ของทุกเดือน



แบบรายงานผลการปฏิบัติการป้องกันและปราบปรามการบุกรุกทำลายทรัพยากรป่าไม้ เดือน

ก.ร.น.จังหวัด

ลำดับ	① หน่วยงาน	② พื้นที่สำรวจการ ถือครองทำกิน		③ พื้นที่อยู่ระหว่างการ ดำเนินการตามกฎหมาย		④ พื้นที่ยึดคืน (ม.22,ม.25, เขตกอนเอกสารสิทธิ์)		⑤ พื้นที่ขอคืน (MOU)		⑥ พื้นที่ทั้งหมด	⑦ พื้นที่คงเหลือ
		แปลง	ไร่	แปลง	ไร่	แปลง	ไร่	แปลง	ไร่		
1	ป่าสงวนแห่งชาติ										
2										
3										
4										
5	อุทยานแห่งชาติ										
6										
7										
8	(พื้นที่อื่นๆ)										
9										
10										
11										
12										
	รวมทั้งสิ้น										

(ลงชื่อ)ผู้รายงาน

(ตำแหน่ง)

...../...../.....



คำอธิบายแบบรายงาน 03

แบบรายงาน 03 เป็นการบันทึกผลการปฏิบัติงานในด้านการป้องกันและปราบปรามการบุกรุกทำลายทรัพยากรป่าไม้ ที่ศูนย์ประสานการปฏิบัติที่ 4 กองอำนวยการรักษาความมั่นคงภายในราชอาณาจักร ได้ปรับปรุงใหม่ โดยกำหนดวิธีการเพื่อหยุดยั้งการบุกรุกทำลายพื้นที่ป่าไม้เป็นขั้นตอนตามลำดับ ซึ่งผลของการปฏิบัติตามขั้นตอนต่างๆ นั้นมีความสำคัญเกี่ยวเนื่องกันสามารถนำไปใช้ในการบันทึกข้อมูลลงในแบบรายงาน 01 และเมื่อดำเนินการได้ครบถ้วนทุกพื้นที่ป่าไม้แล้ว จะปรากฏข้อมูลพื้นฐานที่แสดงให้เห็นว่าพื้นที่ป่าไม้ที่ถูกถือครอง ทำกิน พื้นที่ที่เหลืออยู่และพื้นที่ซึ่งจะต้องฟื้นฟู มีจำนวนเท่าใดในห้วงเวลาปัจจุบัน



1. ผนึกกำลังป้องกันและปราบปรามการบุกรุกทำลายทรัพยากรป่าไม้

เป้าหมาย 1) รักษาฐานทรัพยากรป่าไม้ให้คงสภาพให้ได้ 102 ล้านไร่

2) ป้องกันและควบคุมการลักลอบค้าไม้พะยูน ไม้มีค่า พืชป่า สัตว์ป่า และการค้าช้างที่มีผิดกฎหมาย

พื้นที่ปฏิบัติการ..... หมู่ที่..... ตำบล..... อำเภอ..... จังหวัด.....

หน่วยงานปฏิบัติ..... หัวระยะเวลาปฏิบัติ.....

ชื่อผู้รับผิดชอบ..... โทรศัพท์.....

ชื่อผู้รายงาน..... วัน/เดือน/ปี ที่รายงาน.....

กลยุทธ์	ตัวชี้วัดความสำเร็จ
กลยุทธ์ที่ 1 หยุดยั้งการบุกรุกทำลายพื้นที่ป่าไม้ ทรัพยากรธรรมชาติ วิธีการดำเนินการ ① ② ③ ④ ⑤	- มีการจัดทำผังแปลงการถือครองทำกิน ในพื้นที่ป่าไม้ได้ครบถ้วน - สามารถจัดทำแนวเขตป่าไม้ที่เหลืออยู่ให้เป็นปัจจุบัน - สามารถทำบันทึกข้อตกลงการทำกินเป็นรายแปลงได้ครบถ้วน

วิธีการดำเนินการ	ขั้นตอน/วิธีการปฏิบัติของหน่วย	ปัญหา/อุปสรรค	ข้อเสนอแนะ/แนวทางแก้ไข
1) จัดตั้งคณะทำงานแก้ไขปัญหาการบุกรุกพื้นที่ป่าไม้			
2) จัดเวทีเสวนา ระดับตำบลเริ่มจากตำบลที่มีความรุนแรงและตำบลที่ต่อแหลมต่อการบุกรุกใหม่			
3) สืบหาการบุกรุกถือครองทำกิน เป็นรายป่า โดยเริ่มจากระดับตำบล			
4) จัดทำบันทึกข้อตกลงผ่อนผันให้กิน เป็นรายป่า โดยเริ่มจากระดับตำบล			
5) จัดทำแนวเขตที่ผ่อนผันให้ทำกินและแนวเขตป่าไม้ที่ขอคืน เป็นรายป่าโดยเริ่มจากระดับตำบล			



กลยุทธ์	ตัวชี้วัดความสำเร็จ
กลยุทธ์ที่ 2 จัดตั้งหน่วยเฉพาะกิจป้องกันและปราบปรามการตัดไม้ทำลายป่า วิธีการดำเนินการ ① ② ③ ④	ไม่ปรากฏการรายงานหรือเรื่องร้องเรียนเกี่ยวกับการลักลอบตัดไม้ในพื้นที่รับผิดชอบ

วิธีการดำเนินการ	ขั้นตอน/วิธีการปฏิบัติของหน่วย	ปัญหา/อุปสรรค	ข้อเสนอแนะ/แนวทางแก้ไข
1) จัดตั้งหน่วยเฉพาะกิจปราบปรามการตัดไม้ทำลายป่า			
2) จัดทำแผนการลาดตระเวน แผนการสกัดกั้นการตั้งด่านตรวจจุดตรวจชั่วคราว ในพื้นที่ที่มีความรุนแรงและล่อแหลมต่อการบุกรุกหรือตัดไม้หวงห้าม			
3) พบปะพัฒนาสัมพันธ์และใช้ประโยชน์จากสื่อมวลชนทุกประเภทในพื้นที่เพื่อขอความร่วมมือประชาสัมพันธ์การจับกุมดำเนินคดีต่อผู้กระทำผิดกฎหมายตัดป่าไม้			
4) ตรวจสอบการดำเนินธุรกิจเกี่ยวกับป่าไม้ทุกประเภท			



ยุทธศาสตร์ที่ 2 ปลุกจิตสำนึกรักถิ่นป่าของแผ่นดิน

แบบรายงาน 03 หน้า 3

พื้นที่ปฏิบัติการ.....หมู่ที่.....ตำบล.....อำเภอ.....จังหวัด.....
 หน่วยงานปฏิบัติ.....ที่ระยะเวลาปฏิบัติ.....
 ชื่อผู้รับผิดชอบ.....โทรศัพท์.....
 ชื่อผู้รายงาน.....วัน/เดือน/ปี ที่รายงาน.....

กลยุทธ์	ตัวชี้วัดความสำเร็จ		
กลยุทธ์ที่ 1 จัดตั้งกลุ่มอนุรักษ์ทรัพยากรป่าไม้ วิธีการดำเนินการ ① ② ③	สามารถดำรงการติดต่อกับสมาชิกที่คัดเลือกไว้และมีข้อมูลการรายงานการกระทำผิดด้านทรัพยากรป่าไม้		
วิธีการดำเนินการ	ขั้นตอน/วิธีการปฏิบัติของหน่วย	ปัญหา/อุปสรรค	ข้อเสนอแนะ/แนวทางแก้ไข
1) รวบรวมจัดทำข้อมูลสมาชิกที่เข้าร่วมการอบรมตามโครงการต่างๆ ที่มีความรู้ความเข้าใจและสามารถสนับสนุนกิจกรรมปกป้องรักษาทรัพยากรป่าไม้ ให้ได้อย่างน้อย 60 %			
2) คัดเลือกสมาชิกที่มีจิตอาสาและมีความพร้อมในการเข้าร่วมกิจกรรมต่างๆ กับดำรงการติดต่อย่างใกล้ชิดไว้ให้ได้ อย่างน้อย 10 %			
3) จัดตั้งเครือข่ายการรายงานหรือแจ้งเดือนกรณีที่มีการตรวจพบการบุกรุกทำลายทรัพยากรป่าไม้ในพื้นที่รับผิดชอบ			



กลยุทธ์	ตัวชี้วัดความสำเร็จ
กลยุทธ์ที่ 2 ดำเนินกิจกรรมส่งเสริมอนุรักษ์ และฟื้นฟูทรัพยากรป่าไม้ วิธีการดำเนินการ ①②③	สามารถจัดทำแนวเขต และฟื้นฟูพื้นที่ ยึดคืน/ส่งมอบคืนได้สำเร็จ

วิธีการดำเนินการ	ขั้นตอน/วิธีการปฏิบัติของหน่วย	ปัญหา/อุปสรรค	ข้อเสนอแนะ/แนวทางแก้ไข
1) จัดกิจกรรมปลูกป่าหรือฟื้นฟูป่าไม้ บริเวณ พื้นที่ยึดคืน/ส่งมอบคืน และพื้นที่สาธารณะ			
2) จัดกิจกรรมการอบรมให้ความรู้หรือทัศน ศึกษาตงานที่เกี่ยวกับการอนุรักษ์ทรัพยากร ป่าไม้			
3) จัดกิจกรรมเชิดชูเกียรติหรือมอบรางวัล ให้กับผู้นำท้องถิ่น/ท้องถิ่น ซึ่งเป็นแบบอย่างใน การช่วยเหลือปกป้องรักษาและฟื้นฟู ทรัพยากรป่าไม้			



(ตัวอย่างการเก็บข้อมูลการถือครองที่ดินเป็นรายหมู่บ้าน)

ตารางสรุปข้อมูลการบุกรุกถือครองที่ดินของราษฎรในพื้นที่ป่าสงวนแห่งชาติ ป่า

ท้องที่บ้าน.....หมู่ที่.....ตำบล.....อำเภอ.....จังหวัด.....

สำนักงานป่าสงวนแห่งชาติ

ลำดับที่	ชื่อ	สกุล	เลขบัตรประชาชน	บ้านเลขที่	หมู่ที่	บ้าน	ตำบล	อำเภอ	จังหวัด	อาชีพ	แปลง	ไร่	หมายเหตุ
1													
2													
3													
4													
5													
6													
7													
8													
9													
10													
11													
12													
13													
14													
รวมราย										



(ตัวอย่าง)

แผนที่ภาพถ่ายทางอากาศสี ปี พ.ศ. ๒๕๕๕

แสดงผลการสำรวจที่ดินของราษฎร ในพื้นที่ป่าสงวนแห่งชาติ ป่าเนินเพิ่ม
ท้องที่บ้านโคกคล้าย หมู่ที่ ๗ ตำบลบ่อโพธิ์ อำเภอหนองไทย จังหวัดฉะเชิงเทรา

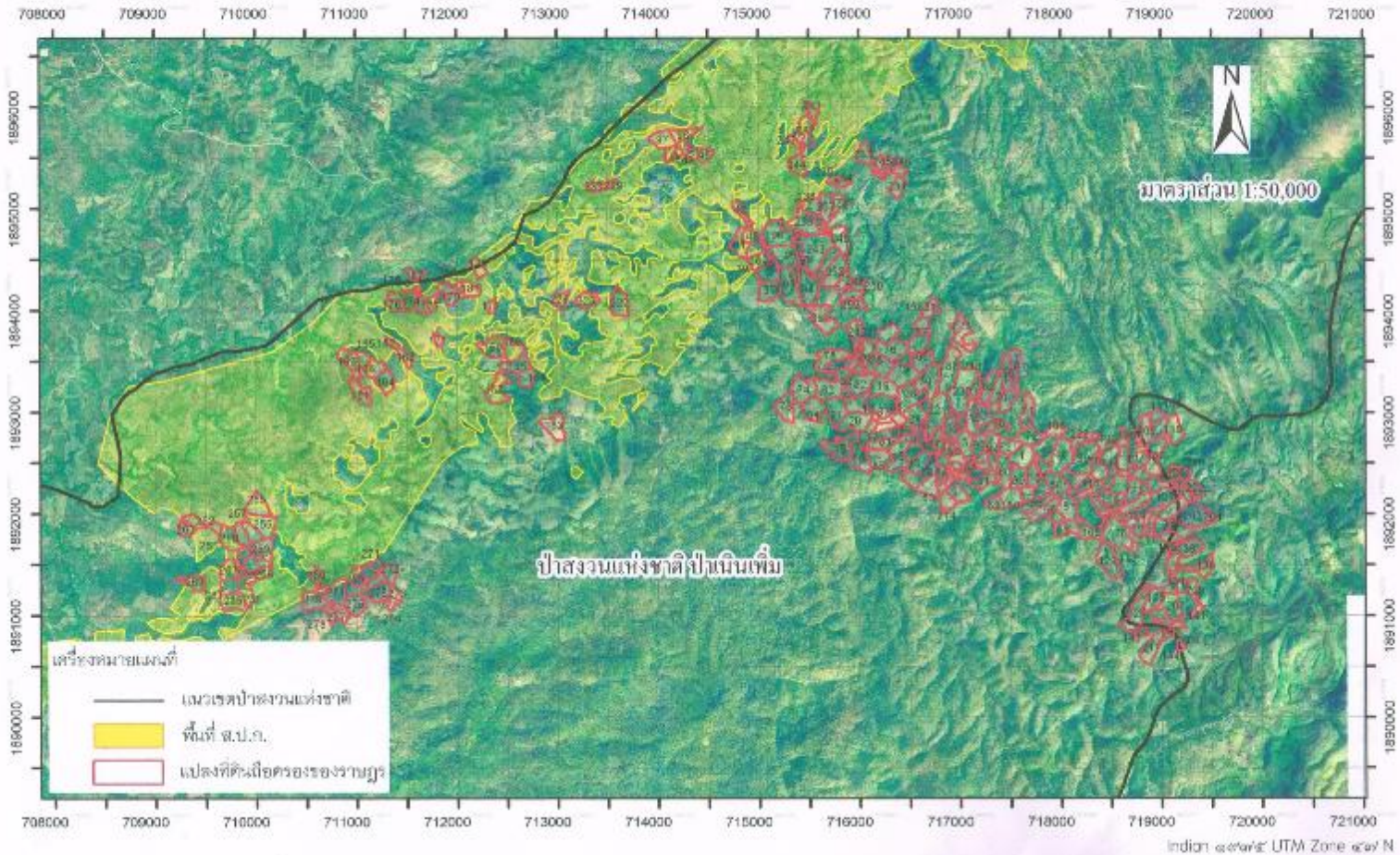



(ตัวอย่างการเก็บข้อมูลสรุปการถือครองที่ดินเป็นรายตำบล)

บัญชีสรุปข้อมูลการบุกรุกถือครองที่ดินของราษฎรในพื้นที่ป่าสงวนแห่งชาติ ป่า..... จังหวัด.....

ท้องที่ตำบลอำเภอ.....จังหวัด.....

ลำดับที่	ชื่อหมู่บ้าน	หมู่ที่	ตำบล	อำเภอ	จังหวัด	ราย	แปลง	ไร่	หมายเหตุ
๑									
๒									
๓									
๔									
๕									
๖									
รวม									



(ตัวอย่างการเก็บข้อมูลสรุปการถือครองที่ดินเป็นรายป่า)

บัญชีสรุปข้อมูลการบุกรุกถือครองที่ดินของราษฎรในพื้นที่ป่าสงวนแห่งชาติ

ลำดับที่	ตำบล	อำเภอ	จังหวัด	ราย	แปลง	ไร่	หมายเหตุ
๑							
๒							
๓							
๔							
๕							
๖							
รวม							



(ตัวอย่าง)

รายชื่อราษฎรที่ถือครองที่ดินของรัฐในเขตพื้นที่ป่าสงวนแห่งชาติป่า

ลำดับ	ชื่อ	สกุล	เลขบัตรประชาชน	จังหวัด	แปลง/ระวาง ส.ป.ก.	เนื้อที่ ไร่-งาน-วา	ระวางโฉนด	เนื้อที่ ไร่-งาน-วา	เนื้อที่ สำรวจ การถือ ครอง ที่ดิน(ไร่)	ผลการตรวจสอบ ภาพถ่ายทาง อากาศปี 2545		สรุปผลการตรวจสอบ		วันที่ทำ MOU	หมายเหตุ
										ปรากฏ ร่องรอย ทำกิน ก่อนปี 2545	พื้นที่มี สภาพ ป่า/บุกรุก หลัง ปี 2545	พื้นที่ ทำกิน	พื้นที่ ขอคืน		
1															
2															
3															
4															
5															
6															
7															
8															
9															
10															
รวม										-----		-----	-----		

ข้อแนะนำในการทำบันทึกข้อตกลง (MOU)

การทำบันทึกข้อตกลง (MOU) มีจุดมุ่งหมายเพื่อตรวจสอบและควบคุมการใช้ประโยชน์ทำกินของราษฎรในพื้นที่ป่าไม้ ให้เป็นไปตาม มติ ครม. 30 มิ.ย. 41 และคำสั่ง คสช.ที่ 64/57 และ 66/57 ทั้งนี้ มีแนวปฏิบัติดังนี้

1. กรณีที่มีการใช้ประโยชน์ทำกินก่อน มติ ครม. 30 มิ.ย. 41 โดยกำหนดเงื่อนไข
 - 1.1 ต้องใช้ประโยชน์ทำกินไม่เกิน 20 ไร่ ส่วนที่เกินให้ส่งมอบคืน ถ้ามีพืชผล ต้องเก็บเกี่ยวให้แล้วเสร็จในฤดูกาลนั้น
 - 1.2 ต้องใช้ประโยชน์ทำกินเพื่อเลี้ยงชีพด้วยตนเอง
 - 1.3 ต้องทำกินอย่างต่อเนื่อง ไม่ละทิ้งที่ทำกิน
 - 1.4 ต้องไม่บุกรุกเพิ่ม
 - 1.5 พื้นที่บริเวณที่มีความลาดชันล่อแหลมต่อการพังทลายของหน้าดิน หรือเป็นพื้นที่ต้นน้ำ ต้องส่งมอบคืนเพื่อเข้าสู่กระบวนการฟื้นฟูโดยเร่งด่วน

ข้อแนะนำในการทำบันทึกข้อตกลง (MOU)

2. กรณีที่มีการใช้ประโยชน์ทำกินหลังมติ ครม. 30 มิ.ย.41

2.1 จัดตั้งคณะทำงานพิจารณาความเหมาะสมในการผ่อนผันให้ทำกินตามความจำเป็นเฉพาะราย เพื่อให้เป็นไปตามคำสั่ง คสช. ที่ 66/57

2.2 รายที่ได้รับการพิจารณาให้ใช้เงื่อนไขเช่นเดียวกับผู้ใช้ประโยชน์ทำกินก่อนมติ ครม. 30 มิ.ย. 41

3. หากมีการกระทำผิดเงื่อนไขในบันทึกข้อตกลง (MOU) จะถือว่าหมดสิทธิในการผ่อนผันให้ถือครองทำกิน



ตัวอย่างการดำเนินกิจกรรมนำร่อง (พื้นที่ป่าสงวนแห่งชาติป่าเนินเพิ่ม เนื้อที่
ประมาณ ๒ แสนไร่ จ.พิษณุโลก)

๑. ราษฎรที่ถือครองทำกินเพื่อเลี้ยงชีพ ๒,๐๖๔ ราย (๒,๖๒๘ แปลง)
รวม ๖๑,๕๑๗ ไร่
๒. จัดทำบันทึกข้อตกลงผ่อนผันทำกินแล้ว ๒๙๕ ราย รวม ๒,๙๐๗ ไร่
และขอคืนพื้นที่รวม ๒,๑๒๔ ไร่ เพื่อนำไปจัดสรรให้อดีตนวมลชนฯ(บ.น้ำแฉ่ง)
๓. ดำเนินการจัดทำแนวเขตพื้นที่ป่าไม้ส่วนที่เหลือกับส่วนที่ขอคืน เพื่อให้ได้รับการ
ฟื้นฟูโดยธรรมชาติและปลังมวลงนในพื้นที่

พื้นที่ป่าไม้หายไปไหน

๑. พื้นที่ถือครองทำกินของราษฎร (พอสมควร)
๒. พื้นที่ต้องใช้มาตรการทางการปกครองตามมาตรา ๒๒ และมาตรา ๒๕ (ปานกลาง)
๓. พื้นที่อยู่ในระหว่างกระบวนการยุติธรรม (รุนแรง)
๔. พื้นที่ที่ออกเอกสารสิทธิ์โดยมิชอบและรวมทั้งที่อยู่ระหว่างการเพิกถอนฯ (วิกฤต)



สวัสดี

